Пролетарии всех стран, соединяйтесь!
К борьбе за дело Ленина — Сталина будь готов!

Цена номера 3 коп.

Пионерская ПРАВДА

ОРГАН
ЦК и МК ВЛКСМ
20 сентября 1938 г., вторник
№ 128 (2122)

Всесоюзная библиотека

ЗВЕНО ВЫБРАЛО ВОЖАКА

Но выбрать нового вожака это еще полдела. Здесь звено уже проводит свой сбор. Вожак звена КЛАВА ВАСИЛЬЕВА со своими пионерами обсуждает план работы. Пожелаем им успехов (Москва, 174-я школа, 7-й класс «Б»).

КНИГА, КОТОРАЯ УЧИТ ПОБЕЖДАТЬ

КРАТКИЙ КУРС ИСТОРИИ ВКП(б)

Одиннадцать дней подряд в газете «Правда» печаталася глава за главой краткий курс Истории Всесоюзной Коммунистической партии (большевиков).

Появление краткого курса Истории партии — большое событие для всей нашей страны. Вы, наверно, видели, с каким нетерпением взрослые в эти дни ждали каждый номер «Правды», с каким интересом читали они печатавшиеся там главы из этой новой книги.

В этом труде рассказано, как из небольших марксистских кружков и групп выросла могучая партия большевиков, как эта партия готовила рабочий класс к борьбе и как она привела его к победе. В этой книге рассказано, как под руководством ВКП(б) на одной шестой земли создалось и укрепилось Советское государство, как был построен социализм на нашей родине. Большевистская партия всегда побеждала потому, что во всех своих действиях руководилась великим, единственно правильным учением Маркса — Энгельса — Ленина — Сталина.

Книга рассказывает, как Ленин и Сталин выпестовали большевистскую партию, как научили ее беспощадно бороться со всеми врагами социализма.

В Истории ВКП(б) сжато и ярко описан славный исторический путь и многолетний опыт партии Ленина — Сталина.

Краткий курс Истории ВКП(б) редактировала Комиссия Центрального Комитета ВКП(б). Его одобрил ЦК ВКП(б). Товарищ Сталин лично работал над этим трудом.

Героическую историю ВКП(б) будут изучать не только в нашей стране, но и за рубежом. Миллионы рабочих и крестьян за границей будут по ней учиться, как надо бороться и побеждать. В нашей стране изучение ее больше повысит революционную бдительность советского народа. Народ еще лучше научится распознавать врага и разоблачать его. Изучение истории ВКП(б) еще больше укрепит уверенность в окончательной победе коммунизма во всем мире.

В выходной день.
Фото М. ПЛОТНИКОВОЙ

Прошу слова!

Так называется новый отдел в газете. Писать в него, то есть просить слова, может любой вожак звена, вожатый отряда, член совета отряда, редактор газеты, каждый пионер. Взяв слово, критикуйте работу отрядов и звеньев, предлагайте, как сделать, чтобы она шла лучше, или рассказывайте о том, что вам удавалось сделать хорошо и интересно, чтобы другие отряды и звенья могли повторить хорошее дело.

Сегодня просят слова Галя Бойко — вожак звена и Саша Красильников — редактор стенгазеты «Шестидневка». Даем им слово.

О «НЕПИСАННОМ ЗАКОНЕ» И ПИОНЕРСКИХ СБОРАХ

В отрядах установился такой неписанный закон — «отрядные сборы можно проводить только по поводу каких-нибудь торжественных событий или больших праздников».

В прошлом году в нашем отряде были сборы, посвященные Октябрьской революции, Парижской Коммуне, дню Красной Армии, и папанинский сбор.

Один раз в классе произошло такое событие: один пионер подделал контрольную работу по физике. Мы предложили вожатой собрать сбор и обсудить его поступок, но вожатая сказала, что надо готовиться к сбору, посвященному Красной Армии, а еще один сбор проводить не стоит. По всем углам и коридорам обсуждалась эта история, а на сборе так и не поговорили.

Еще был такой случай: наше звено подготовило пьесу, мы хотели показать ее на отрядном сборе, но ближайший сбор должен был быть только в марте, а пьеса была готова в феврале, и пока мы дожидались сбора, мы все перезабыли. А из-за нашего звена сбора собирать не стали — это, мол, «недостаточно важное событие».

Это, по-моему, неправильно. Конечно, и торжественные сборы нужны, но можно ведь собраться просто для того, чтобы обсудить отрядные дела или посмотреть работу какого-нибудь звена.

ГАЛЯ БОЙКО.

Москва.

ГОТОВ ПОДАРОК КОМСОМОЛУ!

Эту модель пионер А. МКРТЫЧАН (город Степанакерт) сделал в подарок комсомолу к его двадцатой годовщине.
Фото Ф. ШЕВЦОВА (Союзфото)

ГАЗЕТА-ШЕСТИДНЕВКА

Наша отрядная стенгазета называется «Шестидневка»— она выходит раз в шесть дней.

Я хочу передать опыт нашей редколлегии всем редколлегиям отрядных стенгазет. У нас в редколлегии шесть человек. Мы разбились по двойкам. Каждая двойка выпускает определенный номер стенгазеты по очереди. Каждой двойке, конечно, помогают остальные члены редколлегии, но отвечает за газету она. Она собирает заметки, заказывает рисунки отрядным художникам, оформляет стенгазету.

Каждая двойка старается, чтобы ее газета была лучше других, и каждая выпускает по-своему, и ребята в отряде всегда узнают, кто выпускал на этот раз. Если много клякс — значит Шапиро и Кошелева, если есть стихи — значит Красильников и Климчук, если красивый почерк — значит Гусева и Александрова.

До того, как мы разделились на двойки, у нас газета выходила самое большее два раза в месяц, а чаще — раз в месяц или в полтора. Теперь она недаром называется «Шестидневкой».

САША КРАСИЛЬНИКОВ.
Ленинград.

Тима и его друзья вернулись в школу

КАКИЕ ЕЩЕ ОТРЯДЫ И ПИОНЕРЫ ПОМОГЛИ СВОИМ ТОВАРИЩАМ СНОВА СЕСТЬ ЗА ПАРТЫ?

Пионеры Сталинозаводского района первыми в Донбассе откликнулись на призыв «Пионерской правды» помочь вернуться в школу тем ребятам, которые перестали учиться.

На сборах отрядов пионеры решили пойти в соседние дворы и узнать, кто из ребят не учится, и помочь им вернуться в школу.

Большинство пионеров 10-го отряда 21-й средней школы живет по 9-й Александровке. Там живет и Тима Кормильцын. В этом году он не стал ходить в школу — просто заленился. Пионеры вместе с вожатой Ниной Лепеховой отправились к нему домой, поговорили с ним, и теперь Тима ходит в школу. Тима сам посоветовал пионерам пойти к его друзьям — Коле Деревянкину и Мише Простакову, которые тоже бросили учиться. Теперь и эти ребята ходят в школу. Ребята в классе к ним внимательны — дают учебники, помогают готовить уроки; в школе выдали им тетради.

Примеру 10-го отряда последовал 9-й отряд. Пионеры этого отряда помогли вернуться в школу Мише Сомову.

Маруся Чурикова бросила школу из-за того, что у нее не было учебников и тетрадей. Ребята сказали об этом директору школы, и теперь Марусе достали и учебники и тетради, и она стала учиться. Ребята помогают ей нагнать пропущенное.

Пионеры средней школы № 14 узнали, что ученица 8-го класса Крупкина оставила школу из-за плохих материальных условий. Они побеседовали с директором. После этого школа оказала Крупкиной материальную помощь, и теперь она опять учится. Подруги об'ясняют ей пройденные уроки.

В 20-й школе перестали было учиться трое ребят. Когда пионеры об этом узнали, они у них побывали и помогли им вернуться в школу.

Пионеры других школ этого района тоже выявляют ребят, которые не учатся, для того чтобы помочь всем им вернуться в школу.

Д. КРАСЮК.
Донбасс, город Сталино.

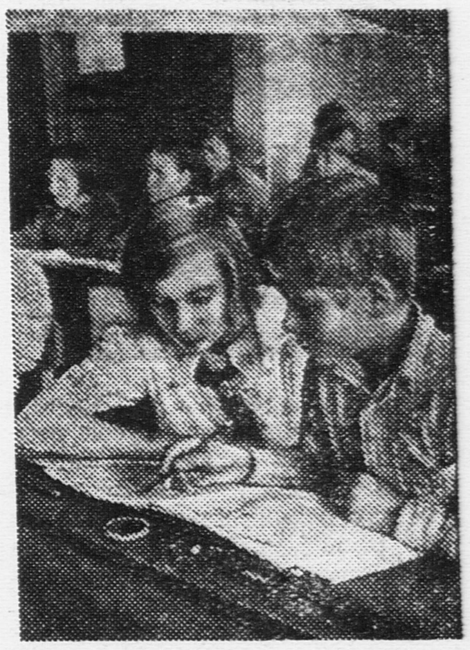

На уроке географии в 5-м классе «Б» 5-й школы города Нарофоминска (Московская область).
Фото С. ВАСИНА

Антияпонская демонстрация китайской молодежи в столице Соединенных Штатов Америки—Нью-Йорке. Китайские мальчики несут плакат: «Япония — чудовище и хладнокровный убийца!»
(Фото из газеты «Дейли уоркер», Нью-Йорк)

ТРИ ГОДА ДВОРЦУ ПИОНЕРОВ

6 сентября харьковскому Дворцу пионеров и октябрят исполнилось три года. Около 500 школьников и пионеров Харькова собралось в этот день во Дворец на праздник.

С вниманием прослушали пионеры доклад о Международном Юношеском Дне, а потом ребятам рассказали, что сделал Дворец за три года. В этом году во Дворце в лабораториях, студиях и кружках будет заниматься до 10.000 пионеров и октябрят.

После торжественной части перед ребятами выступили лучшие артисты харьковских театров. В физкультурном зале показали свое мастерство маленькие ребята из балетного кружка.

МЫ ПОМОГЛИ ПОТУШИТЬ ПОЖАР

Мы поехали за город, в лес, собирать коллекцию для уроков по естествознанию. Когда вошли в лес, то увидели дым. Мы быстро побежали туда. Сначала думали, что это костер, а потом увидали, что вокруг горит вся трава.

Мы стали тушить ее палками, забрасывать землей. Но тушить было трудно: дым застилал глаза.

Вдруг Нина крикнула: «Смотри, там еще пожар!». Мы побежали туда и недалеко от того места увидели военный склад. Мы бросились сказать красноармейцам о пожаре. Они взяли лопаты и пошли тушить пожар. Мы им помогали.

Когда потушили огонь, к нам подошел командир и спросил:

— В какой вы школе учитесь?

Он нас поблагодарил и говорит:

— Вот такими должны быть все пионеры. Ребята должны помогать охранять общественное добро.

Мы очень были рады, что сумели хоть немножко помочь нашей любимой Красной Армии.

Ученицы 4-го класса «А» 51-й школы:
ЗОЯ КОЛГАНОВА, НИНА БОГОЛЕПОВА.
Москва.

МОСКВА — УЭЛЕН — МОСКВА

Позавчера, после большого арктического перелета, вернулся в Москву Герой Советского Союза товарищ Головин. Товарищ Головин посетил почти все полярные станции восточного сектора Арктики, облетев берега и острова моря Лаптевых, Восточно-Сибирского и Чукотского морей, побывал на крайней северо-восточной точке Советского Союза — мысе Дежневе. Он доставил письма и посылки зимовщикам полярных станций и факторий, перевез зимовщиков в залив Кожевникова, произвел несколько ледовых разведок для кораблей, идущих Северным морским путем.

Товарищ Головин летал на двухмоторном самолете-амфибии «СССР Н-207». Всего он пролетел 29 тысяч километров. Это один из самых крупных перелетов нынешнего года.

Англия и Франция предают Чехословакию

От поездки Чемберлена на поклон к Гитлеру никто не ожидал ничего хорошего для дела мира. Теперь известно, что Гитлер, грозя войной, потребовал раздела Чехословакии. Требования Гитлера свелись к тому, чтобы, во-первых, присоединить к Германии Судетскую область; во-вторых, разделить Чехословакию на отдельные кантоны и, в-третьих, превратить ее в нейтральное государство (т. е. на деле зависимое от Германии); при этом Чехословакия должна порвать свои договора о взаимной помощи с Францией и СССР.

Этот наглый, захватнический план германских фашистов не встретил у английских и французских министров никакого отпора. Чемберлен, возвратившись в Англию, стал совещаться с французскими министрами, которые специально для этого прибыли из Парижа в Лондон.

Выполнить требования фашистской Германии — значит превратить Чехословакию в бессильное государство, в придаток фашистской Германии. Через Чехословакию гитлеровцы протянули бы лапы к румынской нефти, югославскому хлебу, начали бы еще усиленнее готовиться к новым захватам.

Уничтожение независимости Чехословакии больно ударит и по Франции. Ведь она лишится своего последнего союзника и очутится один на один с фашистской Германией.

И все же это не остановило Чемберлена и его французских друзей. Желая сговориться с Гитлером, побаиваясь фашистских угроз, они предают Чехословацкую республику. Известия, которые идут из Франции и Англии, показывают, что гитлеровские требования будут приняты их правительствами.

Теперь слово за чехословацким народом и его правительством. В их борьбе за свою независимость симпатии всего передового человечества будут, конечно, на стороне Чехословацкой республики.

В горах Казахстана

В Копкехтинском районе (Восточный Казахстан) есть много колхозов, которые разводят на своих фермах ангорских козлов. На снимке: ангорские козлы на пастбище.

15 РЕБЯТ СДАДУТ НОРМЫ НА ЗНАЧОК «ЮНЫЙ АВИАСТРОИТЕЛЬ»

Недавно в областном центре Нагорного Карабаха — городе Степанакерте — открылась авиамодельная лаборатория.

Здесь ребята учатся строить модели самолетов и планеров. Они уже построили 40 моделей.

К 20-летию ленинско-сталинского комсомола 15 ребят сдадут нормы и получат значок «Юный авиастроитель».

О. КАРАМЯН.

КУКОЛЬНЫЙ ТЕАТР В АЛТАЙСКОМ КРАЕ

Два месяца в Барнауле, в детском клубе, выступал кукольный театр. За это время на спектаклях театра побывало 3.500 ребят.

Театр выезжал также в Ойротскую автономную область и в Бийский район.

К. ГУРЧИН.

Новые испанские марки

Между Валенсией и Барселоной вклинивается кусок земли, который захватили мятежники. Поэтому почтовая связь между этими двумя городами в республиканской Испании регулярно поддерживается при помощи подводных лодок. Здесь вы видите серию марок, выпущенных в республиканской Испании, на которых изображены подводные лодки.
(Союзфото)

КАК ЧЕЛОВЕК НАУЧИЛСЯ ПЛАВАТЬ

Человек завоевал воду. Пользуясь современной техникой плавания, он чувствует себя в воде так же свободно, как рыба. Без помощи каких-либо приборов человек может нырять на 10-метровую глубину, находиться под водой несколько минут, проплывать по морю без отдыха 50 километров, плыть с неменьшей скоростью, чем передвигается по земле пешеход.

Огромное количество пловцов, ныряя, легко проплывает под водой 100 и больше метров. Но все эти рекорды доступны только при длительной и упорной подготовке.

Советский пловец Малин в 1936 году проплыл по Черному морю 50 километров. Командир Красной Армии Девяткин в прошлом году за 9 часов 6 минут проплыл из Ленинграда в Кронштадт, около 30 километров. Ленинградец Леонид Мешков проплывает 100 метров меньше чем за 1 минуту. Это значит, что он плывет со скоростью 6 километров в час. Такой скорости человек смог добиться только за последние два десятка лет, когда появился самый популярный и самый быстрый стиль плавания—«кроль».

★

Большинство животных умеет плавать с момента рождения. Человек этой способностью не наделен. Он должен сначала научиться плавать. Человек привык к вертикальному положению, а плавать надо в горизонтальном. Интересно, что обезьяна не плавает. Это чуть ли не единственное животное, которое не умеет плавать.

Люди научились плавать еще в древние времена. Когда в те времена хотели охарактеризовать пустого, ни к чему не способного человека, про него говорили: «Он не умеет ни плавать, ни читать».

Ныряние было распространено позже, когда люди стали добывать со дна морского жемчуг, устриц, рыбу, кораллы. Ведь тогда не было современных водолазных костюмов.

Свыше шестисот лет назад в Италии жил знаменитый ныряльщик Песце-Колла. Он зарабатывал себе пропитание не только ловлей кораллов, устриц и рыбы, но и доставкой почты вплавь. Он доставлял почту в кожаном мешке на Липарские острова, которые находились в 50 милях от материка. Этот человек-рыба (Песце—по-итальянски рыба) погиб из-за каприза короля Фридриха II Неаполитанского.

Известно также, что пловцы-ныряльщики выполняли и военные поручения. Скиллиас из Сикона, находясь на службе у персидского короля Ксеркса, однажды во время бури перерезал якорные канаты и этим вызвал гибель персидского флота. Затем он, спасаясь от преследования персов, проплыл около 6 километров из Афет в Артемезию.

★

В 1875 году в Англии были впервые соревнования пловцов. С тех пор плавание стало спортом. Тогда в моде было плавание «на боку», но без выноса руки, как это делается теперь. В начале нынешнего столетия пловцы стали плавать на груди стилями «брасс» и «треджен».

Как спорт плавание стало развиваться только с конца прошлого столетия. Хотя и до того люди умели отлично плавать.

В 1912 году австралиец Дук Кохаиомоку впервые продемонстрировал стиль «кроль», заимствованный им у негров на Гавайских островах. Тогда Кохаиомоку проплыл 100 метров за 1 минуту 4,4 секунды. С тех пор «кроль» стал самым распространенным стилем.

В Советском Союзе, начиная с 1925 года, стиль «кроль» стал самым популярным видом плавания.

Э. ФИРСОВ.

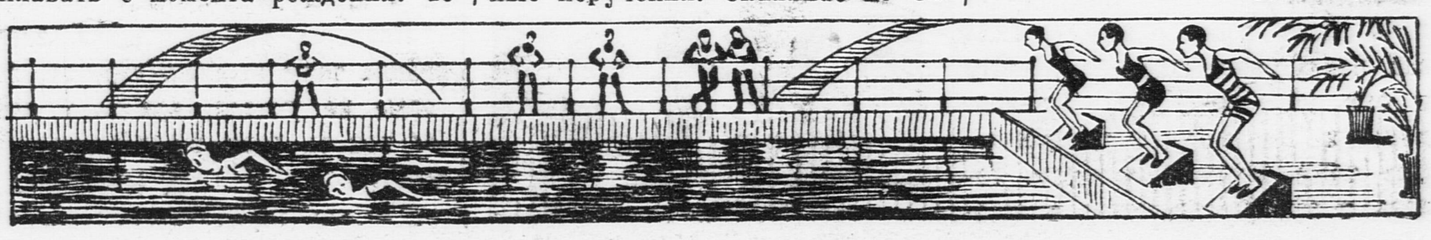

На Северо-Западной границе

Наши славные пограничники несут вахту не только на суше, но и на море. Они зорко всматриваются в морскую даль — не подкрадывается ли к нашим берегам враг. Границы нашей родины на крепком замке.

На этом снимке вы видите краснофлотца, который несет вахту на морских границах.

Фото ХАЙКИНА (Союзфото)

НИНА САДОМОВА выростила цветок «огонек» для живого уголка школы. На снимке: Нина показывает цветок своим товарищам.

Фото С. ВАСИНА

Как погиб Коля

Это произошло 23 августа. Мальчик Коля П. полез на крышу с двумя приятелями разорять гнездо.

Тройка благополучно забралась наверх. Птицы, завидев своих врагов, слетели с гнезда и с криком начали кружиться над ребятами.

Прилетели другие птицы, с соседних домов. Их собралось много, они стали нападать на ребят. Одна хотела клюнуть Колю. Коля стал отступать, но птицы — за ним. Два других мальчика испугались и слезли с крыши, оставив Колю одного. Коля пятился назад, махая руками, чтобы отогнать рассерженных птиц. И вот он оступился и полетел вниз.

А у дома проходят провода высокого напряжения. Коля, падая, повис на проводах, и его убило током.

З. БАДАХАН.

Чашники, БССР.

МЫШОНОК РАСПРАВИЛСЯ С УДАВОМ

У меня жил полоз. Это степной удав, который водится в засушливой полосе Украины и в Крыму. Укус его не ядовит, зато очень чувствителен. Полоз иногда достигает в длину почти двух метров.

Первые дни он, ударяясь головой о сетку террариума, злобно кидался, когда я подходил. Но скоро удав смирился и даже «привязался» ко мне. Он свободно ползал по комнате, обвивался вокруг моей ноги и залезал ко мне в кровать погреться.

Кормил я его раз в месяц белыми мышами.

Однажды я, как всегда, пустил к удаву мышонка, а сам вышел из комнаты: неприятно смотреть на то, как расправляется змея со своей жертвой.

Прихожу часа через два. И что же? Мой бедный полоз лежит с прокусанным затылком, а «жертва» стоит рядом и облизывается.

Жалко мне было моего приятеля-полоза, но я все же не смог не отдать справедливости победителю. Я испытывал к нему невольное уважение. Мышонок-герой долго жил у меня. Он ничем не отличался от других белых мышей, робких и безответных, годных только на пищу змеям.

С. ИНТРОЛИГАТИН.

ЧТОБЫ зачерпнуть воды, старику пришлось наклонить бочку. Воды не подвозили уже неделю, и неизвестно когда привезут. Мимо «206-й версты» поезда проходили не останавливаясь, но и таких поездов было все меньше.

Горячий ветер из Кара-Кумов дул вторые сутки. Гребни тяжелых песчаных волн медленно перекатывались по пустыне. Вдруг ветер донес гудок, и скоро мимо будки пролетел паровоз с товарным вагоном. Машинист притормозил. Паровоз пошел медленнее и остановился неподалеку.

Старик вышел из будки.

— Вот и привезли водичку!— И он заторопился к вагону, остановившемуся на 207-й версте.

С паровоза спрыгнули какие-то люди с винтовками и сгрудились у двери вагона. Дверь откатилась с визгом, и на песок соскочила новая группа вооруженных людей. Вышел высокий, сухощавый английский офицер. Человек в штатском обратился к нему с вопросом, офицер ответил коротко и с нетерпением поглядел на часы. Штатский обернулся к поезду и взмахнул рукой.

По знаку из вагона на песок вытолкнули пятерых связанных людей.

— Прощайте, товарищи! — крикнул кто-то и попытался встать на ноги.

Раздались беспорядочные выстрелы, удары прикладов по человеческому телу, чей-то короткий стон...

— Да что же это такое?— испуганно выкрикнул старик и побежал к поезду, повторяя одни и те же слова:

— Что это? Да что же это такое?

Снова штатский махнул рукой, и опять из вагона толкнули нескольких людей. На них сразу набросились, били, высоко поднимая винтовки, стреляли в упор.

В вагоне громко запели:

«Вставай, проклятьем
заклейменный...»

— Молчать!— неистово крикнул штатский и, выхватив револьвер, бросился к вагону.

— Революцию вам не убить!— донеслось в ответ.

Из вагона начали бросать людей, одного за другим. Палачи били их сапогами, камнями, саблями и стреляли, всаживая пулю за пулей в уже безжизненные тела.

Старик-сторож подбежал к штатскому и с силой дернул его за рукав:

— Да ты что же это делаешь, а?

В это время коренастый чернобородый человек, сброшенный из вагона в песок, выпрямился и крикнул:

— Да здравствует коммунизм!

Его ударили прикладом по ногам, но, пока он падал, старик узнал лицо этого человека, не раз виденное в газетах.

— Шаумян!

Это был Степан Шаумян, председатель Бакинского Совета народных комиссаров...

Штатский резко обернулся к старику и схватил его за рубаху:

— Ты кто? Кто такой?!

Не дожидаясь ответа, он поднял револьвер и, торопясь избавиться от единственного свидетеля злодеяния, выстрелил в старика в упор — в один глаз, потом в другой...

Это было 20 сентября 1918 года.

На 207-й версте дороги Красноводск — Ашхабад эсеровские бандиты и английские захватчики зверски расправились с двадцатью шестью мужественными руководителями бакинской коммуны.

★

Бакинская коммуна 1918 года просуществовала лишь четыре

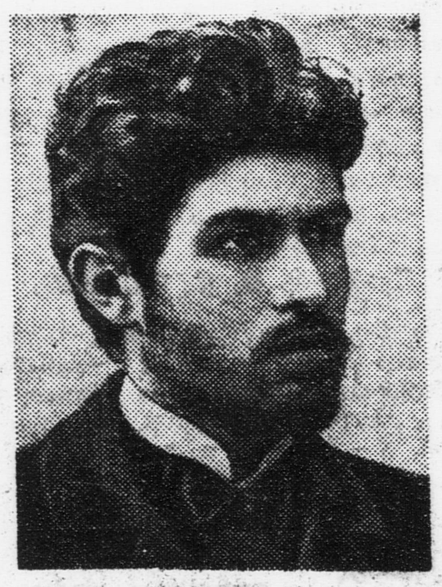

С. ШАУМЯН.

месяца. С первых дней она была окружена кольцом вражеских сил. Эсеры и меньшевики, стремившиеся захватить власть в свои руки, устраивали тайные заговоры, предавая интересы народа. Из-за бакинской нефти шла упорная борьба между английскими и германскими империалистами. Немцы вели на Баку военное наступление вместе с турецкой армией. Англичане сговаривались с меньшевиками, обещая поддержать их, если нефтеносные промыслы будут отданы английским капиталистам. Подлые предатели—меньшевики и эсеры—с радостью согласились на это предложение.

Воспользовавшись изменами на военном фронте, приближением немецко-турецких войск, голодом, охватившим осажденный город, меньшевики захватили власть и впустили в Баку англичан, будто бы для спасения города от немцев и турок.

Совнарком решил эвакуироваться в Астрахань.

Но пароходы Совнаркома были остановлены в море военной флотилией англичан и контрреволюционного «правительства». Руководители коммуны были арестованы и брошены в казематы Баиловской тюрьмы.

Схвачен был Степан Шаумян, верный соратник Ленина и Сталина, замечательный организатор, горячо любимый всеми трудящимися Закавказья. Схватили смелого Прокопия Джапаридзе, председателя Бакинского городского совета. Бросили в тюрьму замечательных большевиков: Фиолетова, Зевина, Амиряна, Григория Корганова, председателя Реввоенсовета Кавказской армии...

Но в городе, захваченном предателями, действовала подпольная большевистская организация. Руководил ею Анастас Иванович Микоян. По смелому плану товарища Микояна, большевики сумели освободить из тюрьмы своих арестованных товарищей.

Пароход «Туркмен» должен был доставить 26 освобожденных коммунаров в Астрахань, но капитан парохода, изменник и трус, выполняя волю английских палачей, тайно повел пароход в Красноводск, захваченный англичанами и эсерами. Двадцать шесть были снова брошены в тюрьму.

Английские офицеры потребовали немедленного расстрела бакинских комиссаров. В ночь с 19 на 20 сентября в камеру пришел главарь эсеровской банды Фунтиков. Он об'явил, что коммунаров увезут в Индию в качестве заложников.

Фиолетов поглядел на вошедших, приподнял и снова опустил пенсне.

— А далеко эта Индия?— сказал он и понимающе усмехнулся...

★

Поезд, состоявший из паровоза и одного наглухо закрытого вагона, отошел ночью.

Эсеровские убийцы старались совершить свое преступление в полной тайне. Они даже побоялись поручить убийство солдатам и сопровождали поезд сами.

— Молчите! — кричали они, когда арестованные пытались говорить между собой.

— Кого ты боишься, Фунтиков? — спросил Джапаридзе.— Ведь здесь нет солдат, и они не услышат того, что говорят большевики...

Поезд остановился в пустыне.

★

Весной 1920 года пролетарии Закавказья, под руководством Сергея Мироновича Кирова и Серго Орджоникидзе, прогнали интервентов и их наемников — эсеров и меньшевиков — и навсегда взяли власть в свои руки.

На всех митингах трудящиеся Баку чтили память незабвенных героев коммуны. Но место их смерти было неизвестным.

В мае у полотна Закаспийской железной дороги, на 207-й версте, путевые рабочие откопали в песке пустыни скелеты людей. Размозженные черепа были отделены от туловищ. Кости раздроблены, грудные клетки исковерканы ударами прикладов...

...Красные знамена с черными траурными лентами развевались на бакинской пристани, когда в советский Баку прибыли останки славных борцов за революцию.

— Мы вернемся в большевистский Баку,— говорил два года назад Степан Шаумян, покидая родной город.

Но вернуться живым ему не пришлось...

Останки 26 комиссаров похоронены в самом центре большевистского Баку. А память о героях хранит в своих сердцах весь советский народ. **А. МАРЬЯМОВ.**

Школьники колхоза имени Ленина (Абхазская АССР) идут в школу.

Фото РЕДКИНА (Союзфото)

Мы смотрели «Границу на замке»

Поселок Шебекино находится от нас на расстоянии восьми километров. Вместе с товарищами я отправился туда посмотреть звуковой художественный кинофильм «Граница на замке».

Итти было весело. Мы пели песни, рассказывали о прочитанных книгах. Незаметно прошли 8 километров.

Кинофильм мы смотрели с большим вниманием. Он нам очень понравился. В нем прекрасно показана жизнь доблестных пограничников, мужественно защищающих нашу счастливую родину.

Обратно домой мы шли, обмениваясь впечатлениями о только-что просмотренной нами кинокартине.

ВАНЯ МАСЛОВ.

Курская область,
Шебекинский район,
село Чураево.

Филипп Стамма

В XVIII веке в Англии жил выдающийся шахматист Филипп Стамма, родом из Сирии.

Особенно прославился он после того, как вышел в свет его замечательный сборник 100 эффектных окончаний партий. Это собрание его композиций, вышедшее в 1737 году, выдержало много изданий и переведено почти на все языки.

Составленные им окончания очень остроумны и не потеряли своего интереса и в наше время.

Приводим здесь одну позицию из этой книги. Попробуйте, ребята, решить ее.

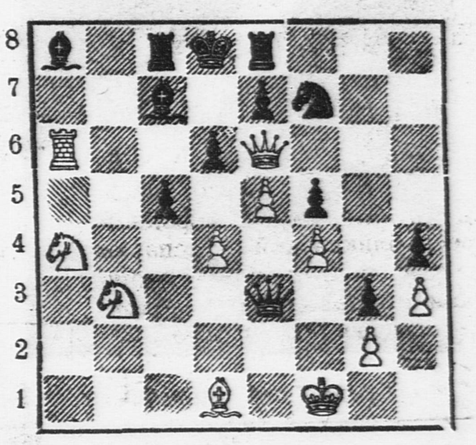

Белые начинают и форсированно выигрывают.

Звездные вечера

Наблюдайте осеннее звездное небо

Свое знакомство с осенним звездным небом начните с созвездия Пегаса. Звезды Пегаса образуют квадрат (это созвездие часто так и называют «Квадрат Пегаса»). Справа от него, чуть повыше, вы увидите созвездие Лебедя (в виде креста). В этой же стороне, к югу от Лебедя, увидите созвездие Орла (одна яркая звезда и около нее две менее яркие звездочки; все три расположены по одной прямой).

После того, как запомните эти созвездия, ищите те, которые расположены близко от них—Андромеда, Рыбы (около Пегаса), Лира с яркой звездой Вегой (около Лебедя), Стрела, Дельфин, Малый Конь, Щит (около Орла). Найти созвездия Кита, Водолея, Козерога, Змееносца после этого будет уже нетрудно.

ДВЕ планеты можно наблюдать в сентябре и октябре: Юпитер и Сатурн. Юпитер передвигается попятным движением (слева направо) в созвездиях Водолея и Козерога. На нашей карте его передвижение отмечено стрелкой со значком, напоминающим четверку. Сатурн (значок h) передвигается тоже попятным движением в созвездии Рыб.

Юпитер светит очень ярко, и его легко найти в юго-восточной части неба, даже не зная созвездий Водолея и Козерога. Сатурн не такой яркий, как Юпитер, но и его не трудно отыскать: он значительно ярче, чем звезды созвездия Рыб.

Многие знают, что планеты передвигаются среди звезд, но сами, наверно, этого не наблюдали. Чтобы заметить передвижение Юпитера или Сатурна, зарисуйте на бумаге расположение Юпитера и ближайших к нему звезд. Не забудьте записать при этом число и месяц. Спустя десять—пятнадцать дней снова посмотрите на Юпитер и на том же рисунке отметьте его положение. Через месяц-полтора вы наглядно убедитесь в движении планеты по звездному фону.

Если посмотреть на Юпитер в бинокль, то он виден как небольшой кружок. Около него видны его спутники в виде слабых звездочек. Спутники обращаются вокруг Юпитера, и это легко заметить.

Зарисуйте положение спутников, записав дату наблюдения, то же самое сделайте на другой день или через несколько часов в тот же вечер, и вы убедитесь, что расположение спутников будет иное. Если посмотреть на Юпитер в трубу с увеличением в 40 раз, он будет такого же диаметра, как Луна, когда смотришь на нее простым глазом.

Чтобы увидеть Сатурн такого же размера, нужно большое увеличение (в 100 раз). Кольцо Сатурна заметить трудно, так как оно теперь видно почти с ребра и поэтому представляется очень узким.

Другие яркие планеты в эти месяцы расположены на небе так, что наблюдать их неудобно. Венера заходит вскоре после солнца — еще до наступления темноты. Марс делается видимым в начале сентября, наблюдать его можно только к концу ночи, перед рассветом, в восточной стороне, невысоко над горизонтом. В это время его видимые размеры настолько малы, что нужно очень большое увеличение трубы (в 450 раз), чтобы видеть его так же хорошо, как Юпитер. Меркурий заходит почти одновременно с солнцем, и поэтому его наблюдать нельзя.

В ясные осенние вечера можно хорошо наблюдать звездное небо.

На этой странице помещена карта южной половины неба в сентябре и октябре. Пользуясь ею, вы легко найдете все осенние созвездия. Северной же половины неба мы здесь не показываем, потому что на ней всегда видны одни и те же созвездия, вращающиеся вокруг Полярной звезды. (Эти близполярные созвездия смотри на карте, напечатанной в «Пионерской правде» от 24 июля).

Напишите нам, ребята, о чем вы хотели бы прочитать в «Звездных вечерах». На конвертах помечайте: «Звездные вечера».

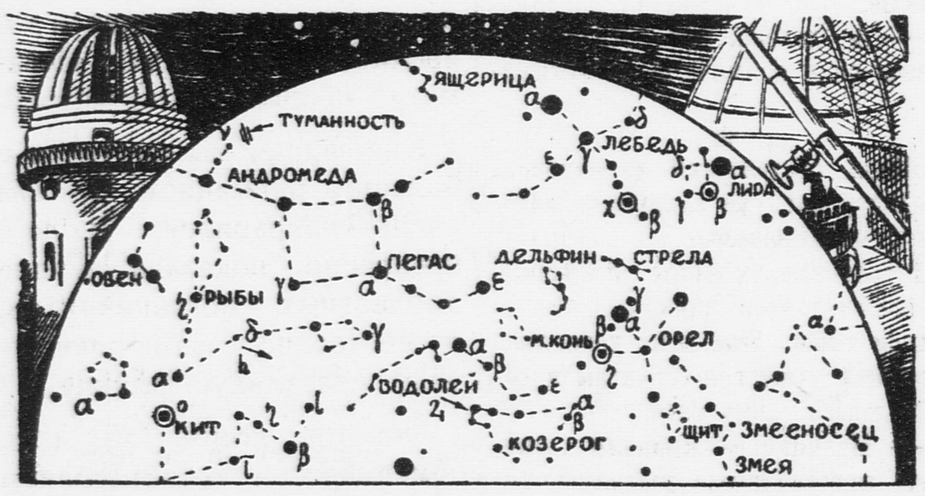

Вид южной половины небосвода в 10 часов вечера в сентябре и в 8 часов вечера в октябре. Если наблюдаете раньше этих часов, то все созвездия видны восточнее (левее), если позже, то западнее. Рисунок дан для средней полосы СССР. Севернее этой полосы все созвездия видны несколько ниже, южнее — несколько выше. Карту сохраните — она пригодится вам еще для других наблюдений.

Туманность Андромеды.

[1]) По международному соглашению яркие звезды принято обозначать греческими буквами (α — альфой, β — бетой, γ — гаммой, δ — дельтой и т. д.).

ВЕЧЕРНИЙ ПРИБОЙ

Фотоэтюд С. СЕФЕРОВА

После уроков

«МАТЕМАТИК-МОЛНИЯ»

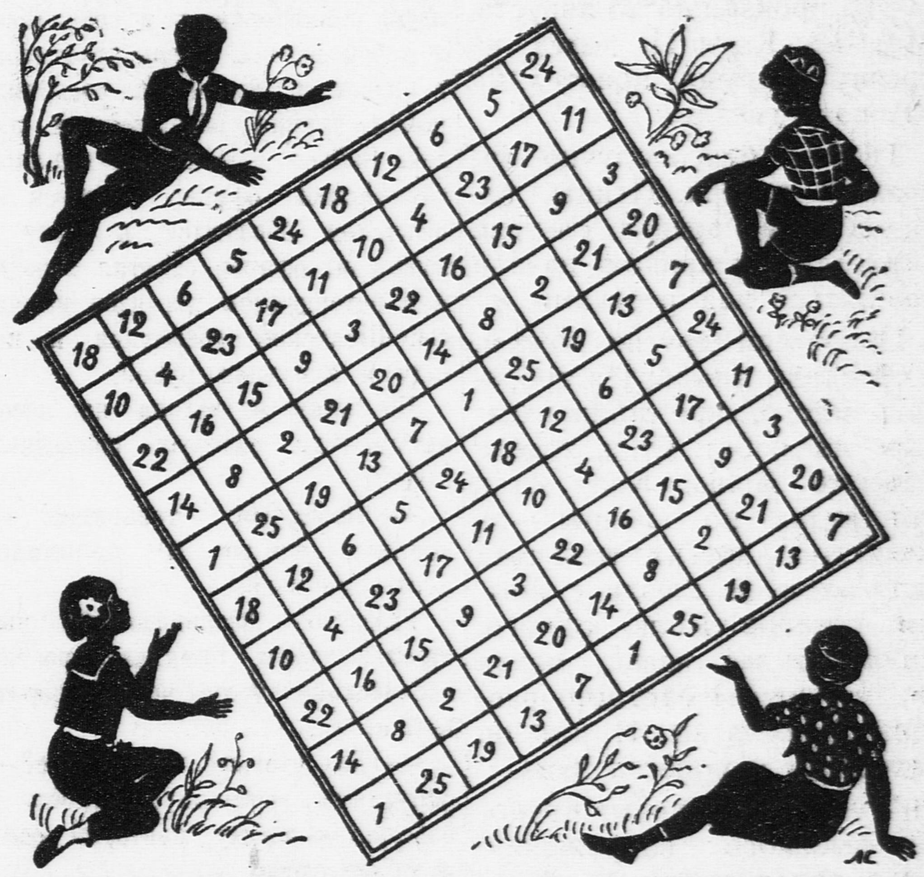

Дайте вашему товарищу полоску картона (спичку, палочку) длиной в пять клеток нашего квадрата с цифрами. Если он закроет палочкой любые пять клеток по вертикали, диагонали или горизонтали, сможете сразу же и безошибочно назвать сумму чисел, которые закрыла полоска. Это будет 65.

Квадрат так рассчитан, что на какие бы пять клеток ни упала полоска или палочка, сумма чисел будет всегда одна и та же.

Два раза показывать этот фокус одним и тем же людям неинтересно. Поэтому сделайте палочку, которая закрывала бы только четыре клетки. Тогда вам останется вычесть из 65 то число, которое стоит с любой стороны палочки, и вы определите сумму чисел закрытых палочкой клеток. Каждый раз эта сумма будет меняться, и ваши молниеносные точные ответы будут приводить в удивление каждого.

ЗНАЕШЬ-ЛИ ТЫ

ПОЧЕМУ ГОРЯЩИЕ ДРОВА ШИПЯТ И ТРЕЩАТ

Даже в самом сухом полене есть вода. А в сырых дровах воды очень много. В каждой клеточке, из которых состоят древесина и кора, есть особые трубочки — трахеиды, по которым вода поднимается по стволу дерева. В них содержится много воды.

Когда дерево горит, содержащаяся в нем вода вскипает и превращается в пар. Пар с шипением вырывается из щелок древесины, с силой раздвигает клеточки и разрывает их. От этого и получаются шипенье и треск.

В сосновых и еловых дровах в особых смоловых ходах находится смола. Смола вскипает так же, как и вода. В горящих сосновых и еловых дровах вместе с водяным паром действуют и смоляные пары. Поэтому такие дрова особенно сильно трещат при горении.

С. АЛЬТШУЛЛЕР.

ЭЛЕКТРОСТРОБОСКОП

Герой одного из рассказов английского писателя Уэллса двигался с огромной скоростью, и поэтому он видел мир не так, как все остальные люди. Ему все казалось замедленным: колеса едущего автомобиля еле-еле поворачиваются, скачущая лошадь ступает медленно, а пешеходы и вовсе окаменели.

Советский изобретатель Машкович придумал прибор, с помощью которого можно движущиеся части машин видеть совсем так, как их видел герой Уэллса.

Замечали ли вы, что если пробежать вдоль забора со щелями, то можно увидеть все, что находится за забором? Об'ясняется это замечательным свойством нашего глаза сохранять зрительное впечатление в течение некоторого времени (около $^1/_{10}$ секунды). На этом свойстве основан прибор Машковича — электростробоскоп.

Представим себе быстро вращающийся воздушный винт самолета. Если такой винт освещать обыкновенной электрической лампой, то мы увидим только сплошной прозрачный круг. Пусть теперь винт вращается в темной комнате. Вдруг на мгновение вспыхивает свет. Вспышка настолько коротка, что мы не успеваем заметить движения; нам кажется, что винт остановился. Затем в темноте винт повертывается на целый оборот, и, когда он снова приходит в прежнее положение, свет опять вспыхивает. Таким образом, мы видим винт лишь одно мгновение через каждый оборот и все в одном и том же положении. Поэтому нам кажется, будто винт неподвижен. Эти вспышки света и дает нам электростробоскоп. Для получения вспышек служит специальная неоновая лампа. Эта лампа, в отличие от других, гаснет мгновенно, как только выключается ток.

С помощью электростробоскопа можно обнаружить неисправности быстро движущихся частей машин: пропеллеров, зубчатых колес, валов, пружин и т. д.

Соединив электростробоскоп с рентгеном, можно получить рентгеновские снимки деталей машин. По этим снимкам можно наблюдать, как они выглядят во время самого быстрого движения.

В. КУРБАТОВ.

Ответственный редактор
А. Я. СТРОЕВ.

ЦЕНТРАЛЬНЫЙ
ДЕТСКИЙ КИНОТЕАТР
Сретенка, 19. Тел. 3-27-30.
Дети капитана Гранта.
Нач. с 11 ч. утра.

САМАЯ ЗАНИМАТЕЛЬНАЯ ТЕХНИЧЕСКАЯ ИГРУШКА

„МЕТАЛЛО-КОНСТРУКТОР"

РАЗВИВАЕТ КОНСТРУКТОРСКИЕ СПОСОБНОСТИ И ТЕХНИЧЕСКИЕ НАВЫКИ

Эту игрушку выпускает завод «Конструктор» (Ленинград, Корпусная, 28-а)

ЮНЫЕ КОНСТРУКТОРЫ!

ТРЕБУЙТЕ НАБОРЫ «МЕТАЛЛОКОНСТРУКТОР» № 0, 1 и 2 (черные и цветные) во всех магазинах игрушек и культтоваров

Если в продаже «Металлоконструкторов» не окажется, обращайтесь в Главучтехпром (Москва, Китайский проезд, д. 3/4, под'езд 12-й).

Наш адрес: Москва, Ленинградское шоссе, улица «Правды», д. 24 (5-й этаж), редакция «Пионерской правды».
Телефоны: для справок — Д 3-33-29, секретариат — Д 3-33-25, отдел писем — Д 3-33-78, отдел информации — Д 3-33-79, отделы школы и пионеров — Д 3-33-24.

Уполномоченный Главлита № В—42808. Типография газеты «Правда» имени Сталина. Изд. № 868.